



**FUNDAÇÃO  
CEPERJ**

**OBSERVATÓRIO DE COORDENAÇÃO  
POLÍTICA DO PACTO RJ**  
PLANO DE TRABALHO

RIO DE JANEIRO  
2021









## **ESCOPO DO PROJETO:**

- Realizar pesquisa para conhecer a expectativa do cidadão;
- Realizar pesquisa para observar a aderência do projeto com a expectativa da população;
- Realizar pesquisa para verificar se o impacto do projeto está seguindo como planejado;
- Realizar pesquisa para conhecer a opinião dos servidores impactados pelos projetos;
- Realizar pesquisa nos locais onde os projetos estão ocorrendo;
- Qualificar as pesquisas por grau de satisfação do cidadão;
- Qualificar as pesquisas por grau de importância dada a determinado tema pelo cidadão;
- Qualificar as pesquisas pelo impacto previsto e pelo impacto realizado;
- Capacitar os entrevistadores a usar plataforma online e aplicação dos questionários supramencionados.

## **NÃO ESCOPO DO PROJETO:**

Vale destacar que as seguintes atividades não estão previstas, não sendo uma responsabilidade do Observatório a sua realização:

- Solicitar mais empenho orçamentário para os projetos que integram o PACTO RJ.
- Solicitar descentralização financeira para as Secretarias e Vinculadas.
- Contratar mão de obra para integrar as Secretarias e Vinculadas.
- Gerenciar os projetos e planos de ação realizados no âmbito do PACTO RJ.

## **PREMISSAS:**

São consideradas as seguintes premissas para a viabilização das atividades do Observatório de Coordenação Política do PACTO RJ:

- Disponibilização, pelas Secretarias e órgãos gestores dos respectivos projetos, de dados sobre os projetos em andamento que integram o PACTO RJ.
- Produção de dados primários pela Fundação CEPERJ por meio de pesquisas qualitativas e quantitativas do tipo *survey*, que buscam compreender a percepção da população do Estado do Rio de Janeiro sobre os projetos e ações integrantes do PACTO RJ, acerca dos recursos investidos em sua realização e seus impactos sobre as áreas contempladas, a geração de empregos, a população atingida e os municípios beneficiados.
- Responsabilidade do Observatório de Coordenação Política do PACTO RJ pela compilação, tratamento, análise dos dados obtidos e produção de informações sobre os projetos e ações em desenvolvimento.
- Efetivação dos repasses financeiros (descentralização) à Fundação Centro Estadual de Estatística, Pesquisa e Formação dos Servidores Públicos (CEPERJ) para custear a pesquisa, custos logísticos, estudos de campo e eventuais atividades de capacitação dos recursos humanos envolvidos nas atividades do Observatório.

- Seleção dos profissionais em caráter temporário para integrar a equipe do Observatório é uma responsabilidade da Secretaria de Estado de Governo (SEGOV) como previsto entre as funções do termo de cooperação.
- Capacitação dos referidos profissionais para atuarem em diferentes funções e níveis de responsabilidade, compondo a estrutura de *stakeholders*, conforme Figura 1 adiante, sob responsabilidade do Observatório de Coordenação Política do Estado do Rio de Janeiro.
- Pesquisas quantitativas (questionários estruturados ou *survey*) e qualitativas (entrevistas) acontecerão no campo, nos locais onde os projetos executados no âmbito do PACTO RJ são implantados (nos municípios e/ou órgão públicos).

## FUNÇÕES

Figura 1 - Funções e atribuições dos membros da equipe do Observatório.

| Estrutura de Stakeholders |                             |   |               |
|---------------------------|-----------------------------|---|---------------|
| Qtd. Prevista             | Função                      | Atribuição  | Remuneração   |
| 1                         | Coordenador Geral           | Garante que o escopo do projeto não seja alterado e que os indicadores sejam respeitados.   | R\$ 15.000,00 |
| 8                         | Superintendente de Projetos | Superintender o EGP/PMO, conduzir reuniões de alinhamento, reportar o status e os principais acontecimentos ao coordenador, negociar com fornecedores e parceiros para o bom andamento do projeto | R\$ 12.000,00 |
| 16                        | Gerente de Projeto          | Responsável por garantir que o projeto está seguindo como sugerido nas 10 (dez) áreas de conhecimento do PMBoK, inclusive integrando com outras Secretarias, quando necessário.                   | R\$ 10.000,00 |
| 16                        | Coordenador Setorial        | Responsável por garantir que a equipe esteja focada nos objetivos de cada etapa do projeto de sua pasta.  | R\$ 9.000,00  |
| 20                        | Analista de Projeto         | Responsável por seguir as recomendações e metodologias informadas, garantindo que as atividades executadas sejam somente as planejadas.   | R\$ 8.500,00  |
| 160                       | Supervisor de Pesquisa      | Responsável por garantir que todos os pesquisadores e analistas saibam o que tem que ser feito e apresentar os resultados das pesquisas   | R\$ 6.000,00  |

|     |                                     |  |               |
|-----|-------------------------------------|--|---------------|
| 861 | Pesquisador                         | Responsável por coletar as informações da pesquisa, operação da ferramenta, configuração da ferramenta   | R\$ 4.000,00  |
| 200 | Analista de Pesquisa                | Responsável por unificar as informações das pesquisas e gerar os relatórios necessários.   | R\$ 4.500,00  |
| 2   | Cientista Social/Cientista Político | Realizará estudos e pesquisas sociais, econômicas e políticas, a fim de compreender estruturas e relações estabelecidas entre indivíduos e a sociedade.  | R\$ 8.000,00  |
| 1   | Estatístico                         | Realizará o planejamento de pesquisas, coleta, análise e tratando dados para estudo de fenômenos ambientais, econômicos ou sociais. Desenvolvendo modelos matemáticos e lógicos, identificando problemas, selecionando métodos e técnicas metodologias e técnicas para pesquisa, experimentando e construindo modelos e teorias.   | R\$ 10.000,00 |
| 1   | Cientista de Dados                  | Irá interpretar dados, analisar resultados usando técnicas estatísticas, fornecendo relatórios de progresso. Desenvolver e implementar bancos de dados, sistemas de coleta de dados, análise de dados e outras estratégias que otimizem a eficiência estatística e a qualidade. Obtendo dados de fontes primárias ou secundárias e mantendo bancos de dados/sistemas de dados atualizados. Realizará a identificação, analisar e interpretar tendências ou padrões em conjuntos de dados complexos. Filtrar e “limpar” dados mediante revisão de relatórios de computadores, cópias impressas e indicadores de desempenho para localizar e corrigir problemas de código. | R\$ 8.000,00  |
| 1   | Redator/ Revisor                    | Atuará na preparação e revisão gramatical e ortográfica de textos e materiais diversos.  | R\$ 3.500,00  |

|   |          |   |              |
|---|----------|---|--------------|
| 1 | Designer | Será responsável pela diagramação de materiais, irá elaborar capas, realizará edição de imagens, atuará na diagramação de materiais diversos, designer gráfico, tratamento de imagens, elaboração de gráficos e tabelas, criação e desenvolvimento de artes para layouts diversos, realizará a diagramação, tratamento de imagens, criação e desenvolvimento artes distribuição de elementos gráficos no espaço limitado, atuar junto ao redator e área técnica na área de criação das publicações. | R\$ 3.000,00 |
|---|----------|---|--------------|

## ORGANOGRAMA

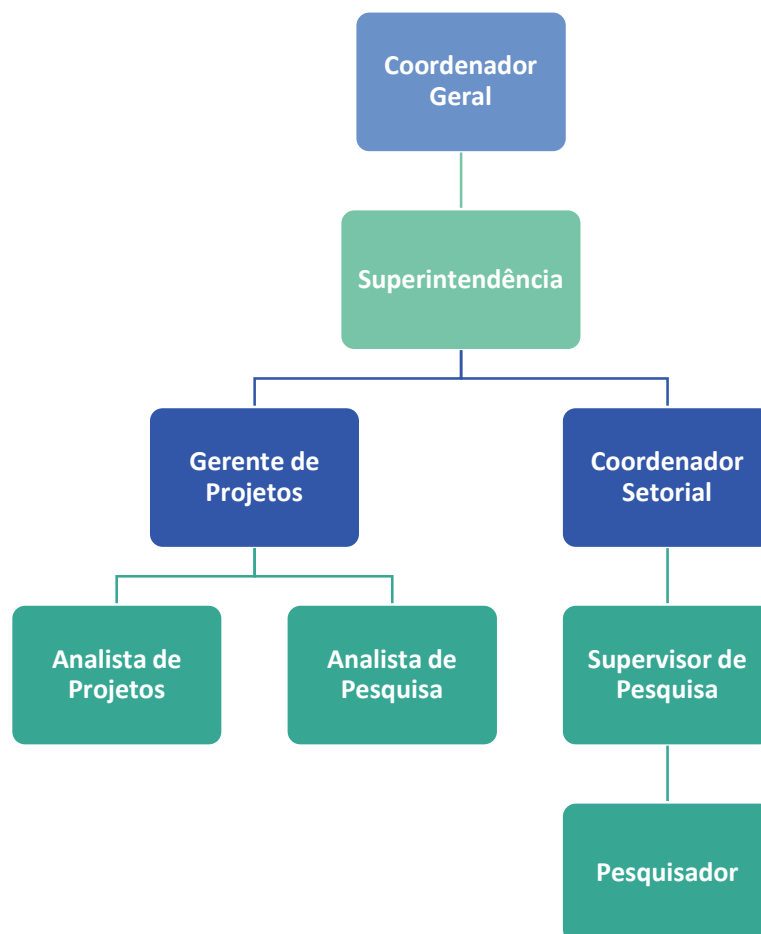



## **ETAPAS DE DESENVOLVIMENTO:**

### 1a Etapa

Formação de Grupos de Trabalho (GTs) compostos por integrantes da equipe técnica da Fundação CEPERJ - especialistas e pesquisadores da Coordenadoria de Políticas Sociais (COOPOS) e da Coordenadoria de Políticas Econômicas (COOPE), entre outras Coordenadorias da Diretoria do Centro de Estatísticas, Estudos e Pesquisas (CEEP), em consonância com o corpo técnico definido pelos cargos estratégicos supracitados. Nesse ínterim, a atuação dos GTs permitirá a compreensão das especificidades de cada projeto e ação realizados, facilitando o seu alinhamento aos objetivos das pesquisas coordenadas e executadas pelo Observatório de Coordenação Política do PACTO RJ e também o próprio desenho dos instrumentos de pesquisa utilizados para a coleta de dados.

Desse modo, os Grupos de Trabalho deverão comunicar-se de forma contínua, reunindo-se constantemente para melhor adequação entre meios e fins de planejamento das atividades a serem desenvolvidas.

### 2a Etapa

Consolidação da base de dados para o monitoramento e avaliação dos projetos e ações executados no âmbito do PACTO RJ, considerando o levantamento prévio de todos os projetos em andamento e/ou concluídos sob responsabilidade das diferentes Secretarias e órgãos envolvidos, 1) organizando-os de acordo com as respectivas áreas de atuação e eixos prioritários em vigência no PROGRAMA PACTO RJ; e 2) classificando-os mediante as necessidades do GT supracitado para o desenvolvimento das pesquisas do presente Observatório. Nesse sentido, as informações reunidas, compiladas e analisadas nesta etapa servirão de subsídio para monitoramento e avaliação do desempenho do PACTO RJ, bem como condicionará o tema a ser tratado, o planejamento e a execução das pesquisas de campo.





|  |                  |                          |                  |
|--|------------------|--------------------------|------------------|
| Estruturação repositório de dados e relatórios | R\$ 1.000.000,00 |                          | R\$ 1.000.000,00 |
| Reforço de <i>BackOffice</i>                   | R\$ 505.940,00   | R\$ 505.940,00           | R\$ 8.095.040,00 |
| Capacitação das Equipes de Campo               | R\$ 200.000,00   | R\$ 200.000,00           | R\$ 3.200.000,00 |
| Relatórios (Trimestrais, Semestrais e Anual)   | R\$ 200.000,00   | R\$ 200.000,00           | R\$ 3.200.000,00 |
| Impressões                                     | R\$ 80,00        |                          | R\$ 80.000,00    |
| <b>Total geral:</b>                            |                  | <b>R\$120.275.760,00</b> |                  |

**Cronograma de desembolso (R\$ 1,00)**

| 1º mês          | 2º mês          | 3º mês          | 4º mês          | 5º mês          | 6º mês          |
|-----------------|-----------------|-----------------|-----------------|-----------------|-----------------|
| R\$5.527.830,00 | R\$5.527.830,00 | R\$5.527.830,00 | R\$5.527.830,00 | R\$8.180.370,00 | R\$8.180.370,00 |
| 7º mês          | 8º mês          | 9º mês          | 10º mês         | 11º mês         | 12º mês         |
| R\$8.180.370,00 | R\$8.180.370,00 | R\$8.180.370,00 | R\$8.180.370,00 | R\$8.180.370,00 | R\$8.180.370,00 |
| 13º mês         | 14º mês         | 15º mês         | 16º mês         |                 |                 |
| R\$8.180.370,00 | R\$8.180.370,00 | R\$8.180.370,00 | R\$8.180.370,00 |                 |                 |

**Observação:**

Para o exercício de 2021 foram descentralizados o total de R\$ 22.111.320,00, ficando para 2022 o valor de R\$ 98.164.440,00.